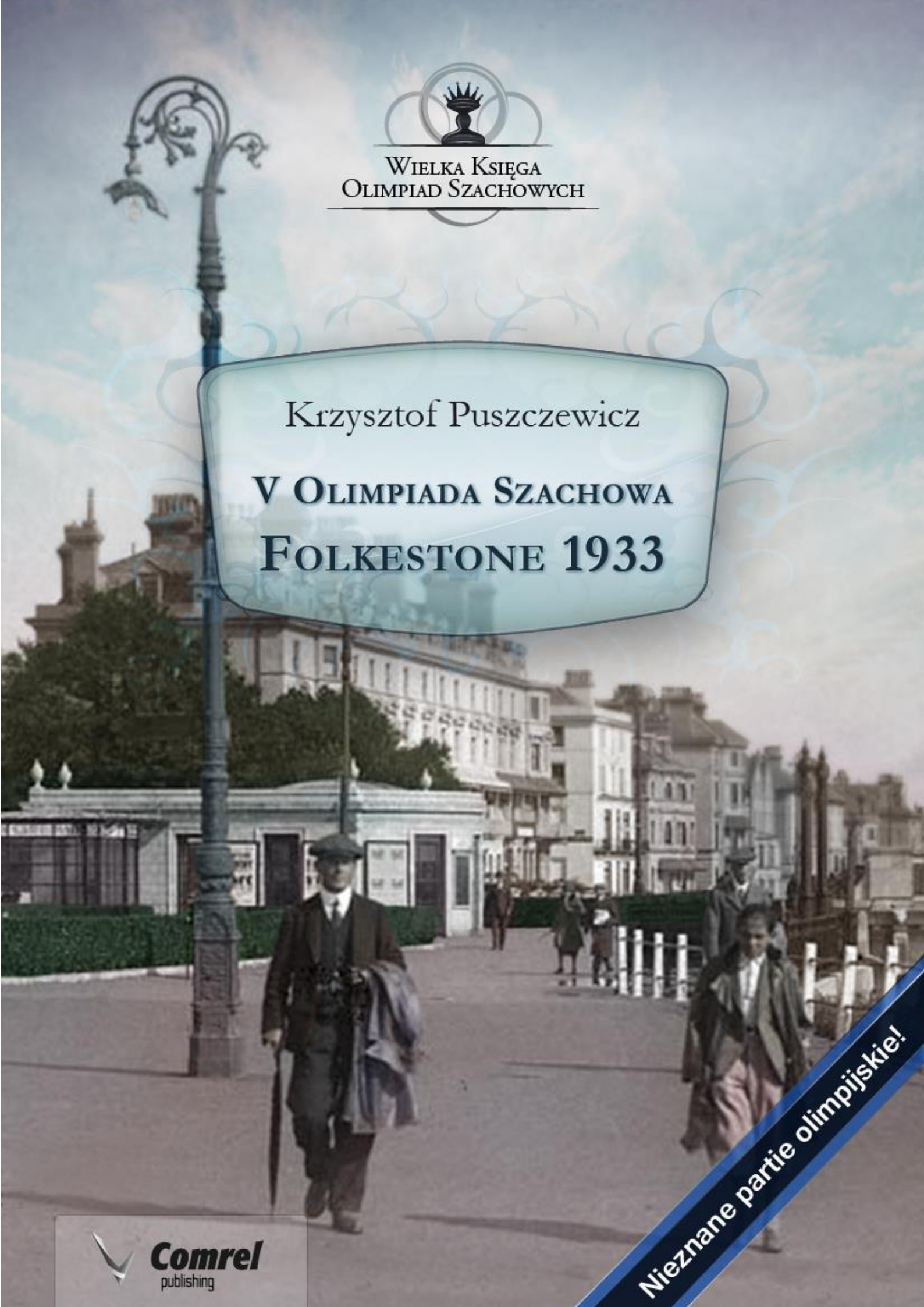

Wielka Księga
Olimpiad Szachowych

Krzysztof Puszczewicz

V Olimpiada Szachowa
Folkestone 1933

Nieznane partie olimpijskie!

Comrel
publishing



V Olimpiada Szachowa
Folkestone 1933

Krzysztof Puszczewicz

Wydanie pierwsze 2014 (#PL 5.1-2014 PDF)

© Copyright Krzysztof Puszczewicz, Wrocław 2012-2014.
Wszelkie prawa zastrzeżone do niniejszej publikacji
oraz do serii „Wielka Księga Olimpiad Szachowych”.

Projekt okładki: Sebastian Paszkiewicz.
Źródło: Leas Cliff Hall, Folkestone 1933 - © Maidstone Museum

© Wszelkie prawa do wersji elektronicznej: Comrel 2012-2014,
Internet: www.comrel.pl, e-mail: comrel@comrel.pl



ISBN 978-83-63647-16-2



Dodatkowe informacje znajdziesz
na oficjalnej stronie internetowej serii
"Wielka Księga Olimpiad Szachowych"
http://chess.comrel.pl

Seria Olimpiad

"**Wielka Księga Olimpiad Szachowych**" – poczynając od 1927 roku – opisuje kolejne rozgrywane zawody olimpijskie – firmowane przez FIDE - zarówno męskie jak i kobiece. Najbardziej aktualne informacje dotyczące wydanych pozycji książkowych w serii, znajdują się na oficjalnej stronie: http://chess.comrel.pl.

Na dzień wydania niniejszej książki ukazały się w sprzedaży następujące części Wielkiej Księgi Olimpiad Szachowych:

I Olimpiada	II Olimpiada	III Olimpiada	IV Olimpiada	V Olimpiada
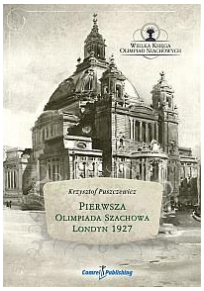		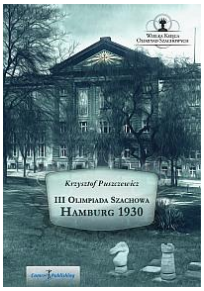		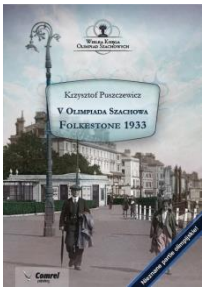
Londyn 1927	Haga 1928	Hamburg 1930	Praga 1931	Folkestone 1933
I Kobieca Olimpiada				
	Kolejne części w przygotowaniu.			
Emmen 1957				

V Olimpiada

Folkestone, 12 – 23 lipca 1933 r.

Następna, piąta już Olimpiada Szachowa, została przeprowadzona w nadmorskiej miejscowości, na południu Anglii. Stało się tak dopiero po rezygnacji - z powodów finansowych - Hiszpanii, która miała podjąć się organizacji tej imprezy w 1932 roku oraz USA, które zaplanowały Chicago jako teren zmagań olimpijskich w 1933 roku. Niestety pomysł włączenia szachów jako kolejnej dyscypliny olimpijskiej upadł i Amerykanie wycofali swoją propozycję.

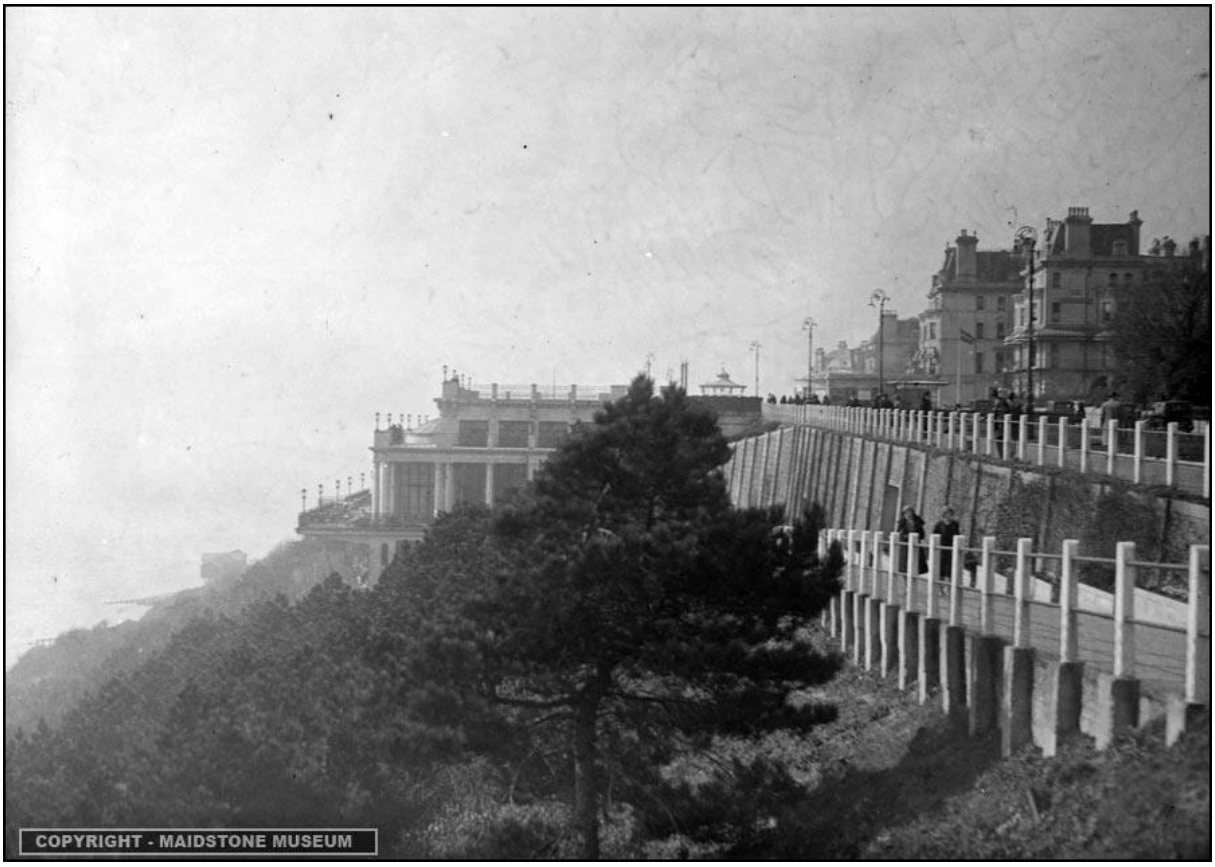

Zdjęcie: *Folkestone, Leas Cliff Hall z 1933 roku*
Źródło: *(c) Maidstone Museum*

Akces zgłosiło 19 państw. Jednakże ostatecznie wystartowało najmniej w historii, bo zaledwie 15. Meksyk nie został dopuszczony przez organizatorów (za późno zostało wysłane zgłoszenie), Estonia po prostu nie przyjechała, natomiast Argentyna i Hiszpania zrezygnowały w ostatniej chwili.

Jak oceniano tak małą ilość drużyn? Pesymiści uważali, że jest to regres względem minionych turniejów, zaś optymiści stwierdzali, iż w warunkach dotkliwego ogólnoświatowego kryzysu, taka liczba reprezentacji stanowi duży sukces idei szachów olimpijskich!

Po raz pierwszy zabrakło Holandii, Niemiec i Hiszpanii. Nie mógł zagrać, doskonale znany z poprzednich Olimpiad, Frederic Dewarst Yates. Jeden z najwybitniejszych szachistów angielskich, 10 listopada 1932 roku, uległ śmiertelnemu zatruciu w swoim własnym, londyńskim mieszkaniu. **W tymże roku zmarł także, w wieku 38 lat, najlepszy szachista łotewski Herman Matisons.**

Jedynym debiutantem była ekipa Szkocji. Z bardziej znanych zawodników, do stolików szachowych, zasiedli m.in. **mistrz świata Alechin (Francja), Maroczy (Węgry), Grünfeld** i czyniący coraz większe postępy Eliskases (obaj Austria), „trzej muszkieterowie" – czyli Stahlberg, Lundin i Stoltz ze Szwecji, młody (i bardzo silny!) Flohr (Czechosłowacja), Kashdan i weteran Marshall (obaj USA) oraz, jak zawsze na pierwszej szachownicy, Sultan Khan z Anglii.



Ekipa Węgier w Folkestone 1933
Siedzą (od lewej) Maroczy i Vajda; stoją: Havasi, Steiner L. i Lilienthal

W zespole polskim znowu można było zobaczyć Tartakowera, P. Frydmana, Makarczyka, i – po pewnej przerwie – Regedzińskiego. Natomiast w charakterze debiutanta wystąpił Izaak Appel.

Za głównego faworyta uchodziła

... (wersja demo)

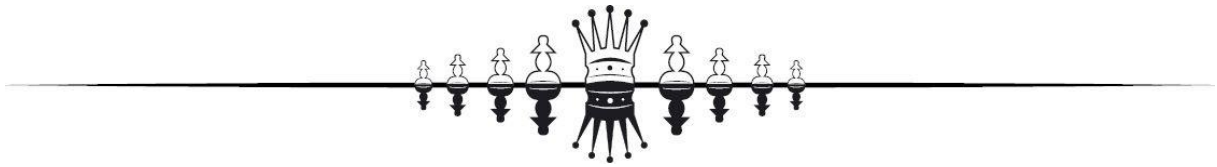

Runda I, 12 lipca 1933 r.

„Bez niespodzianek. Wygrywają liderzy."

Wyniki I rundy:

Francja	**2,5 : 1,5**	Belgia
Polska	**3,5 : 0,5**	Szkocja
USA	**3,5 : 0,5**	Islandia
Łotwa	**2,0 : 2,0**	Czechosłowacja
Anglia	**1,5 : 2,5**	Szwecja
Austria	**2,5 : 1,5**	Litwa
Dania	**2,5 : 1,5**	Włochy
Węgry	**-**	Pauza

Najlepiej spisali się Amerykanie i Polacy. W polskiej ekipie tylko Tartakower nie potrafił przełamać oporu przeciwnika, zaś amerykańskiej – Marshall.

W meczach Anglia – Szwecja i Dania – Włochy o wygranej zadecydowała jedna partia gdyż pozostałe zakończyły się wynikiem remisowym. W pierwszym meczu Stahlberg pokonał Sultana Khana (remisy: Stoltz – Thomas, Winter – Lundin i Berndtsson – Michell), a w drugim Anderson wygrał z Rossellim (remisy: Monticelli – Enevoldsen, Gemzoe – Sacconi i Campolongo – Nielsen B.). Ciekawe, że wygrane w obu przypadkach miały miejsce na najtrudniejszej, pierwszej szachownicy.

Dobrze grająca w Pradze ekipa Łotwy w dobrym stylu zremisowała z Czechami. Apšenieks wywalczył remis z silnym Flohrem! Austriacy ponieśli duże straty w meczu z Litwinami. Ich dolne szachownice zdały „egzamin"

(Glass - Vistaneckis 1:0 i Luckis – Müller 0:1), ale Grünfeld tylko zremisował z Mikenasem, a sensacyjnej porażki doznał bardzo zdolny młodziutki Eliskases!

Jedyny remis w meczu Francja – Belgia podpisano na drugiej szachownicy (Dunkelblum – Betbeder). Mistrz świata Alechin, w partii z Soultanbeieffem, szybko przejął inicjatywę i bez problemu wygrał. Kahn walczący z debiutantem Engelmannem dwukrotnie nie zauważył wygrywającej kontynuacji, ale zdążył zdobyć cały punkt przed końcem rundy. W najdłuższej partii meczu, Devos – Duchamp, grano tak niedokładnie, ze przewaga przechodziła z jednej strony na drugą. Jednakże chwilę przed odłożeniem partii Duchamp zrobił duży błąd i w dogrywce musiał bronić się w ciężkiej sytuacji. Devos tę fazę partii grał dokładnie i szybko uzyskał wygraną końcówkę wieżową z dwoma pionami więcej. Francuz nie chciał pogodzić się z porażką i przez ponad… trzydzieści ruchów kontynuował beznadziejną walkę, co oczywiście wyniku partii zmienić nie mogło.

Stan po I rundzie:

1 – 2	Polska* i USA*	3,5
3 – 6	Dania*, Francja*, Austria* i Szwecja*	2,5
7 – 8	Łotwa* i Czechosłowacja*	2,0
9 – 12	Belgia*, Włochy*, Anglia* i Litwa*	1,5
13 – 14	Szkocja* i Islandia*	0,5
15	Węgry	0,0

1.Obrona słowiańska [D30]

Alechin (Francja) – Soultanbeieff (Belgia)

1.d4 d5 2.c4 c6 3.Sf3 Sf6 4.e3 e6 5.Gd3 Sbd7 6.Sbd2 c5 7.0–0 Ge7 8.cd5 ed5 9.b3 cd4 10.ed4 0–0 11.Gb2 We8 12.Se5 Gb4 13.a3 Gd2 14.Hd2 Se4 15.Hc2 Hb6 16.a4 Se5 17.de5 Ge6?! *(Lepsze było 17…Gd7 oraz 17…Gf5)* 18.a5! Hc6 19.Wfc1 Hc2 20.Wc2 Wec8 21.Wac1 b6 22.b4 ba5 *(Teraz czarny skoczek nie ucieknie przez pole „c5”, po ruchu białym pionem na pole „f3”)*23.f3! Wc2 24.Wc2 f5? 25.ba5! *(To jest silniejsze od 25.fe4)*25…Sg5 26.Gd4 a6 27.h4 Sf7 28.Wc6 Sd8 29.Wd6 Kf7 30.Ga6 f4 31.Gc3 Wa7 32.Gb4 Sb7 33.Wb6 Sd8 34.Gd3 Gd7 35.a6 Gc6 36.Gf5 Wa8 37.*e6! (37…Kf6 38.e7 z szybką wygraną)* i czarne poddały się.



Bon Accord Chess Club – rok 1933
W środku demonstruje partię Erich Eliskases

2.Obrona hetmańsko – indyjska [E16]

Kahn (Francja) – Engelmann (Belgia)

1.d4 Sf6 2.c4 e6 3.Sf3 b6 4.g3 Gb7 5.Gg2 Gb4 6.Gd2 Gd2 7.Hd2 0–0 8.Sc3 d5 9.Se5 Sbd7 10.0–0 c5 11.Wad1 Wc8 12.cd5 ed5 13.Sd7 Hd7 14.dc5 Wc5 15.e4 Wd8 16.b4 Wc4?! *(Poprawne było 16…Wc7)* 17.Sd5? *(Białe mogły wykorzystać niedokładność czarnych grając 17.e5! z przeważającą pozycją)*17…Sd5 *(Dokładniejsze było 17…Gd5)*18.ed5 h6 19.Wfe1 Ha4 20.We7 Ga6? 21.Gf1! Wc2? *(Należało odejść wieżą na ósmą linię)* 22.Hf4! Wf8 23.Wa7 Wcc8 24.Wd4! b5 25.Hd6 *(Szybko wygrywało 25.d6!)* 25…Wa8 26.Wa8 Wa8 27.He7 Hc2? (Konieczne było 27…Ha2, aby po 28.d6 móc zagrać 28…He6) 28.d6! Hc8 29.d7 Hd8 30.Hd8 Wd8 31.Gg2 Kf8 32.Wd6 Ke7 33.Wa6 Wd7 34.Wb6 Wd1 35.Gf1 Wa1 36.Wb5 Wa2 37.Wb7 i czarne poddały się.

3.Obrona hetmańsko – indyjska [A47]

Devos (Belgia) – Duchamp (Francja)

1.Sf3 Sf6 2.d4 b6 3.g3 Gb7 4.Gg2 c5 5.c3 Hc7 6.Gf4 d6 7.0–0 g6 8.Sa3 Gg7 9.Sb5 Hd7 10.a4 0–0 11.Wc1 cd4 12.cd4 Sd5 13.Gd2 Sa6 14.We1 Wfc8 15.Hb3 e6? *(15…Sac7)* 16.Wc8 Gc8 17.Sg5 Sac7 18.Sc7 Hc7 19.Wc1 Hd7?? *(Teraz białe mogły uzyskać wygraną pozycję po 20.Se6!! i nie wolno 20…fe6, gdyż nastąpi 21.Gd5 ed5 22.Hd5)* 20.e4?? Sc7 21.Hc4 Se8 22.Gh3? *(Białe mogły utrzymać przewagę po 22.e5)*22…h6! *(Teraz pozycja wyrównuje się)* 23.Sf3 Gb7 24.d5 ed5 25.Gd7? (25.Hd5!)25…dc4 *(Nieoczekiwanie teraz dużą przewagę mają czarne)*26.Wc4 Sf6 27.Gc6?? (Teraz białe mogły przegrać po 27…Wc8! 28.Gb5 Wc4 29.Gc4 Se4)27…Gc6?? 28.Wc6 Se4 29.b4 g5?! *(29…Sd2!)* 30.Ge3 Gc3 31.b5 Kf8 32.Kg2 Gg7 33.Sd4 Gd4 34.Gd4 Ke7 35.f3 Sc5 36.Gc5 bc5?! *(36…dc5! Pozycja wyrównała się)* 37.Kf2? *(Czarne musiałyby dokładnie bronić się po 37.Wa6! z groźbą 38.b6)*37…Kd7 38.Wa6 *(Teraz ten ruch nie ma już takiej siły)* 38…h5 39.Ke3 d5 40.Kd3 c4? *(Tuż przed odłożeniem partii czarne robią poważny błąd, po którym czekają je w dogrywce duże kłopoty. Poprawne było 40…f5)* 41.Kd4 f5 42.Kd5 c3 43.Wd6 Ke7 44.Wc6 Wd8 45.Ke5 Wd3 46.Kf5 Wd5? *(46…h4)* 47.Ke4! Wd2 48.Wc3 Wh2 49.Wc7 Kd6 50.Wa7 h4 51.gh4 gh4 52.Wa6 *(W tym miejscu, a szczerze mówić, jeszcze wcześniej, czarne powinny złożyć broń)* 52…Kc7 53.Wc6 Kb7 54.a5 Wa2 55.a6 Ka7 56.Wh6 Wb2 57.Wh7 Ka8 58.Wh5 Ka7 59.Kd4 Wd2 60.Kc3 Wf2 61.Wh4 Wf3 62.Kb4 Wf1 63.Wh7 Kb8 64.Ka5 Wf5 65.Wb7 Ka8 66.Wc7 Wh5 67.Kb6 Wh6 68.Wc6 Wh8 69.Wd6 Wb8 70.Ka5 Wh8 71.Kb4 Ka7 72.Wd7 Ka8 73.We7 Wh4 74.Ka5 Wh5 75.Wd7 Wg5 76.Kb6 Wg8 77.Kc6 Wc8 78.Wc7 Wh8 79.b6 Wh6 80.Kb5 Wh8 81.Wc8 Wc8 82.b7 Kb8 83.Kb6 i czarne poddały się.

4.Debiut Betbedera – Richtera – Weresowa [D01]

Tartakower (Polska) – Fairhurst (Szkocja)

1.d4 Sf6 2.Sc3 d5 3.Gg5 Gf5 4.f3 Sbd7 5.Sd5 Sd5 6.e4 h6 7.Gh4 S7f6 8.ed5 Hd5 9.Gd3 e6 10.Se2 Ge7 11.0–0 Gd3 12.Hd3 0–0 13.c4 Hh5 14.Gg3 c5 15.dc5 Wfd8 16.Hc2 Hc5 17.Gf2 Ha5 18.Hb3 Gc5 19.Sc3 b6 20.Sb5 Gf2 21.Wf2 Wd7 22.Hc3 Hc3 23.Sc3 Wad8 24.Wc1 Kf8 25.Kf1 Se8 26.Ke1 Sd6 27.b3 Sf5 28.Wd1 Sd4 29.Wfd2 Ke7 30.Kf2 f6 31.Se2 Sc2 32.Wd7 Wd7 33.Wd7 Kd7 34.Sc1 Kd6 35.Ke2 a5 36.Kd2 Sd4 i remis! Jeszcze jedna niespodzianka pierwszej rundy!

5.Obrona hetmańsko – indyjska [E14]

Page (Szkocja) – Frydman P. (Polska)

1.d4 Sf6 2.Sf3 b6 3.c4 Gb7 4.Sc3 e6 5.e3 Se4 6.Se4 Ge4 7.Sd2 Gb7 8.a3 d5 9.b4 dc4 10.Sc4 Sd7 11.Gb2 Ge7 12.Hc2 0–0 13.Gd3 h6 14.0–0 Gd6 15.f4 He7 16.e4 c5 17.dc5 bc5 18.e5 Gc7 19.Gh7 Kh8 20.f5 cb4 21.ab4 ef5 22.Hf5 Gd5 23.Sd6 Se5 24.Ge5 Gd6 25.Gd4?? *(Przegrywające posunięcie. Należało grać 25.Gd6)*25…Hh4! 26.Ge5 Ge6! 27.Wf4 Gf5 28.Wh4 Ge5 i białe poddały się.

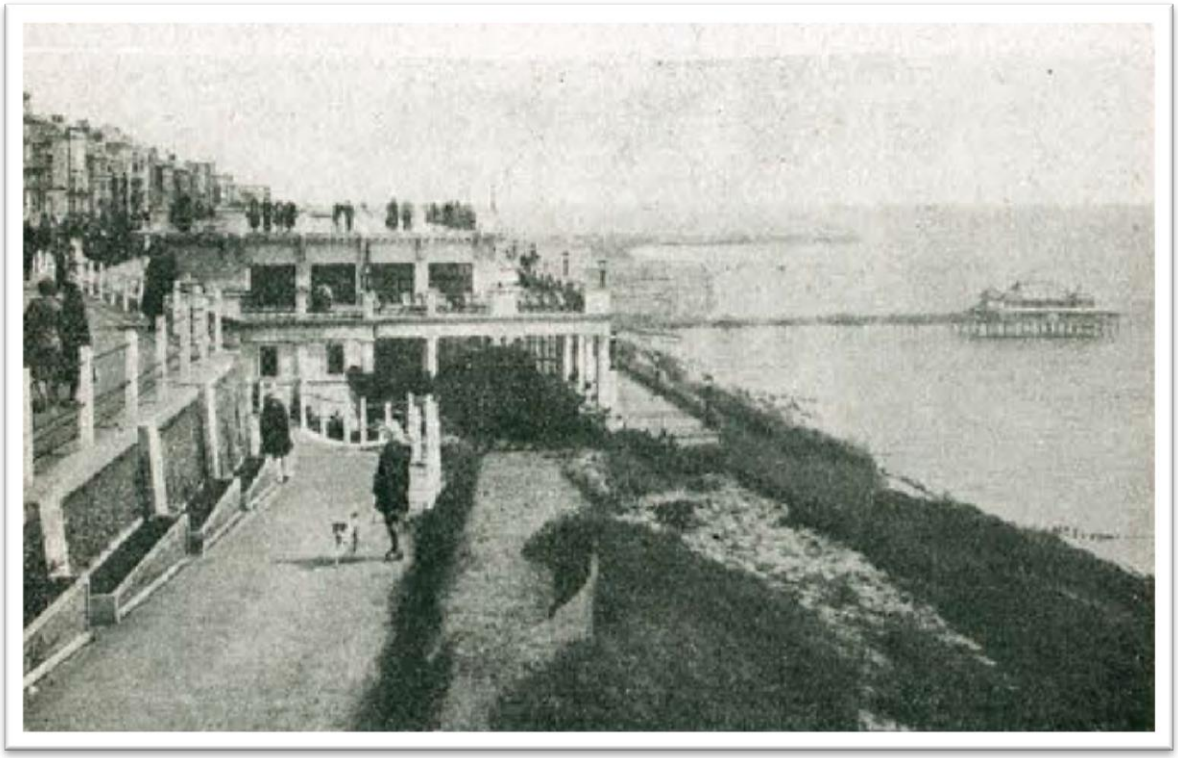

Folkestone w czasie Olimpiady

(Zdjęcie: Tidskrift För Schack, nr 12/1933 r.)

6.Gambit hetmański [D30]

Appel (Polska) – McIsaac (Szkocja)

1.d4 d5 2.c4 e6 3.Sf3 Sf6 4.Gg5 Sbd7 5.e3 c6 6.Sbd2 h6 7.Gh4 Gb4 8.a3 Ga5 9.b4 Gc7 10.Ge2 e5 11.cd5 cd5 12.de5 Se5 13.0–0 0–0 14.Wc1 Gd6 15.Se5 Ge5 16.Sf3 We8 17.Se5 We5 18.Gf3 Gf5 19.Hd4 He7 20.Gg3 We6 21.Wc7 He8 22.Wb7 We7 23.We7 He7 24.Ge5 Ge4 25.Ge4 de4 26.Wd1 Wc8 27.h3 Wc6 28.b5 We6 29.Hd8 Se8 30.He7 We7 31.Wd5 f6 32.Gd4 Kf7 33.Wd8 Sc7 34.Gc5 Sb5 35.Ge7 Ke7 36.Wg8 Kf7 37.Wa8 i czarne poddały się.

7.Gambit hetmański [D30]

Combe (Szkocja) – Makarczyk (Polska)

1.d4 d5 2.c4 e6 3.Sf3 c6 4.Sbd2 Sf6 5.g3 c5 6.cd5 ed5 7.dc5 Gc5 8.Sb3 Gb6 9.Gg2 Sc6 10.Sbd4 0–0 11.0–0 We8 12.e3 Gg4 13.Hd3 Hd7 14.Gd2 Se4 15.Sc6 bc6 16.Gc1 Hf5 17.Sd4 Hf6 18.f3 Sc5 19.Hc2 Gd7 20.Gd2 Se6 21.Se6 We6 22.Wae1 d4 23.ed4 Gd4 24.Kh1 We1 25.We1 Gb2 26.Gg5 Hg5 27.Hb2 Ha5 28.Wd1 Hc7 29.f4 Wc8 30.Wc1 c5 31.Wc3 Gc6 32.Kg1 Gg2 33.Hg2 c4 34.He4 h6 35.Hd4 Kf8 36.He4 Hc5 37.Kg2 g6 38.h4 h5 39.Kf1 Hc6 40.Hd4 Kg8 41.Ha7 Wa8 42.Hf2 Wa2 i białe poddały się.

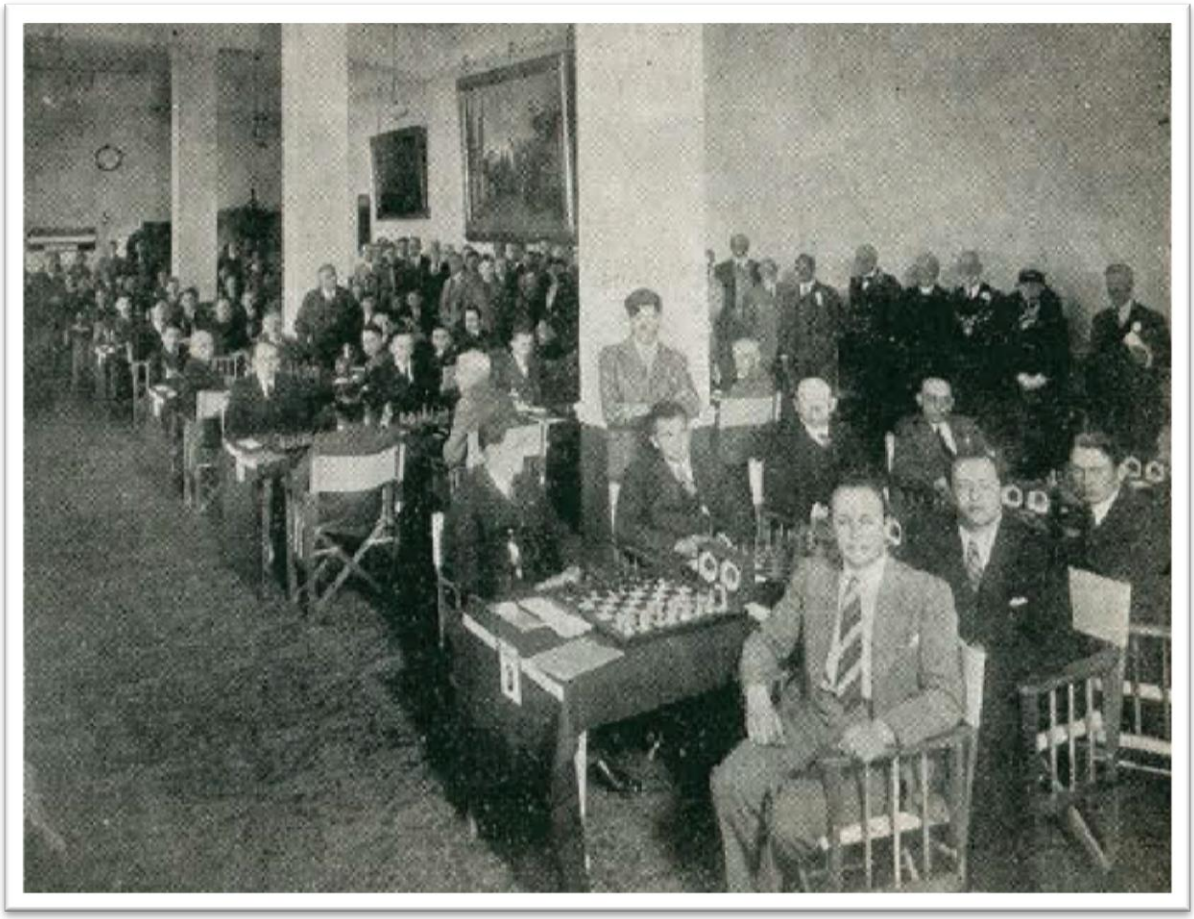

Zawodnicy oczekują rozpoczęcia pierwszej rundy
Na pierwszym planie ekipa szwedzka
(Zdjęcie: Tidskrift För Schack, nr 12/1933 r.)

8.Obrona Philidora [C47]

Kashdan (USA) – Asgeirsson (Islandia)

1.e4 e5 2.Sf3 d6 3.d4 ed4 4.Sd4 Sf6 5.Sc3 Sc6 6.Gb5 Gd7 7.0–0 Sd4 8.Hd4 Ge7 9.Ge2 0–0 10.b3 Se8 11.Ga3 c6 12.Wad1 Ha5 13.Gb2 Ge6 14.He3 Gf6 15.f4 Hb6 16.Hb6 ab6 17.a4 Wd8 18.Wd2 d5 19.ed5 Gc3 20.Gc3 Wd5 21.Wfd1 Sc7 22.Ge5 Sa6 23.Wd5 Gd5 24.Gd4 Sc5 25.a5 Se6 26.Gb6 Sf4 27.Gf1 Ge6 28.c4 f6 29.Wd6 Kf7 30.a6 ba6 31.Wc6 Wc8 32.Wd6 Ke7 33.Wd2 Wc6 34.Gd4 Gc8 35.b4 Se6 36.Ge3 Wd6 37.Wa2 Wd1 38.Kf2 Wb1 39.Gd2 g5 40.Gd3 Wh1 41.h3 h5 42.b5 ab5 43.Gb4 Kd8 44.cb5 Sf4 45.Ge4 Sh3 46.Ke3 f5 47.Gc6 Sf4 48.Wa7 Sg2 49.Kf2 i czarne poddały się.

9.Obrona królewsko – indyjska [E90]

Gilfer (Islandia) – Marshall (USA)

1.d4 Sf6 2.Sf3 g6 3.c4 Gg7 4.Sc3 0–0 5.e4 d6 6.Gd3 e5 7.d5 Sbd7 8.h3 Sc5 9.Gc2 a5 10.Gg5 Gd7 11.Hd2 a4 12.0–0 Hc8 13.b4 ab3 14.ab3 Wa1 15.Wa1 Sh5 16.Sh2 f5 17.b4 Se4 18.Se4 fe4 19.Ge4 Sf4 20.Gf4 ef4 21.Wa3 He8 22.f3 He5 23.Sg4 Hb2 24.Hb2 Gb2 25.Wa2 Gd4 26.Kh2 b5 27.cb5 Gb5 28.h4 Kg7 29.Sf2 Gc4 30.Wc2 Gb3 31.Wc7 Wf7 32.Wf7 Kf7 33.Sh3 Ge3 34.Sg5 Kg7 35.b5 Gc4 36.b6 Gb6 37.Se6 Kf6 38.Sf8 Kg7 39.Se6 i remis. Duża niespodzianka!

10.Gambit hetmański [D36]

Fine (USA) – Thorvaldsson (Islandia)

1.d4 Sf6 2.c4 e6 3.Sc3 d5 4.Gg5 Sbd7 5.cd5 ed5 6.e3 Ge7 7.Gd3 c6 8.Hc2 h6 9.Gf4 0–0 10.0–0–0 b5 11.Sf3 a5 12.g4 Se8 13.h4 Gd6 14.h5 Gf4 15.ef4 f6 16.Sh4 f5 17.Wdg1 Sdf6 18.Sg6 Wf7 19.Se5 Wc7 20.Gf5 Gf5 21.Hf5 Hc8 22.Hg6 Sh7 23.g5 Sf8 24.Hd3 He6 25.f5 Hd6 26.f6 gf6 27.gh6 Kh8 28.Hg3 He6 29.Sg6 Sg6 30.hg6 i czarne poddały się.

11.Debiut czterech skoczków [C28]

Sigurdsson (Islandia) – Dake (USA)

1.e4 e5 2.Sf3 Sc6 3.Sc3 Gb4 4.Gc4 Sf6 5.d3 d5 6.ed5 Sd5 7.Gd2 Ge6 8.He2 0-0 9.0-0 Sc3 10.bc3 Gc4 11.cb4 Gd5 12.Gc3 f6 13.Sh4 f5 14.Sf3 Gf3 15.Hf3 a6 16.Wfe1 Hd6 17.a4 Wae8 18.b5 ab5 19.ab5 Sd8 20.Wa4 c5 21.Hh5 We6 22.Wh4 h6 23.f4 ef4 24.We6 He6 25.Gd2 g5 26.Wh3 Sf7 27.Wf3 Hf6 28.h4 Wa8 29.Wf1 Wa1 30.Wa1 Ha1 31.Kh2 Hf6 32.Hf3 b6 33.Hd5 He5 34.Hf3 Kg7 35.c3 Sd6 36.Kh1 c4 37.dc4 Se4 38.Hd3 Sf2 i białe poddały się.

12.Obrona Caro – Kann [B18]

Apšenieks (Łotwa) – Flohr (Czechosłowacja)

1.e4 c6 2.d4 d5 3.Sc3 de4 4.Se4 Gf5 5.Hf3 e6 6.Ge3 Sf6 7.Sf6 gf6 8.0-0-0 Hd5 9.Hd5 cd5 10.Se2 Sc6 11.Sg3 Gg6 12.h4 h5 13.Gd3 Gd6 14.Gg6 fg6 15.Se2 Se7 16.Gf4 Wd8 17.Wd3 Sf5 18.Gd6 Wd6 19.Wa3 a6 20.Wc3 Kd7 21.Kd2 Wb6 22.Wb3 Wb3 23.ab3 e5 24.g3 We8 25.c3 We6 26.Wa1 Wb6 27.de5 fe5 28.Kc2 Wf6 29.Wd1 Kc6 30.Sc1 Kd6 31.Sd3 Se7 32.Kd2 Sc6 33.Ke2 Wf7 34.b4 b6 35.Wa1 Wa7 36.Wg1 Wh7 37.Wd1 Ke6 38.Se1 Wd7 39.Wa1 a5 40.ba5 ba5 41.Sd3 Kd6 42.b4 ab4 43.Sb4 Wa7 44.Wa7 Sa7 45.Kd3 Sc8 46.c4 dc4 47.Kc4 Ke6 48.Sc2 Sd6 49.Kd3 Kf6 50.Se3 Ke6 i remis.

13.Obrona sycylijska [B70]

Treybal (Czechosłowacja) – Pietrow (Łotwa)

1.e4 c5 2.Sf3 Sc6 3.d4 cd4 4.Sd4 Sf6 5.Sc3 d6 6.Ge2 g6 7.Ge3 Gg7 8.h3 0–0 9.0–0 d5 10.ed5 Sb4 11.d6 Hd6 12.Sdb5 Hb8 13.Gf3 Ge6 14.Gc5 Sc6 15.He2 Sd7 16.Ge3 Sde5 17.Gd5 Gd5 18.Sd5 Hc8 19.Ga7 Hd8 20.Wfd1 Sa7 21.Sf6 Gf6 22.Wd8 Wfd8 23.Sa7 Wa7 24.He4 Sc6 25.c3 Wd2 26.Hb1 Wa5 27.Hc1 Wad5 28.a4 We2 29.Hf1 Wdd2 30.We1 We1 31.He1 Wb2 32.He4 Gc3 33.f4 Wb4 34.Hc2 Gd4 35.Kh2 Ge3 36.f5 Gf4 37.Kg1 Gg3 38.Hd3 Sd4 39.fg6 hg6 40.Kf1 Sf5 41.a5 Wb2 42.a6 ba6 43.Ha6 Se3 i białe poddały się.

14.Obrona Nimzowitscha [E22]

Feigins (Łotwa) – Rejfir (Czechosłowacja)

1.d4 Sf6 2.c4 e6 3.Sc3 Gb4 4.Hb3 He7 5.Gg5 Sc6 6.e3 h6 7.Gh4 e5 8.Gf6 Hf6 9.d5 Gc3 10.Hc3 Se7 11.f4 d6 12.Sf3 Sg6 13.Gd3 ef4 14.Hf6 gf6 15.Gg6 fg6 16.ef4 Kf7 17.Kf2 We8 18.Whe1 Gd7 19.Sd4 c5 20.Sb5 Gb5 21.cb5 f5 22.We8 We8 23.We1 We1 24.Ke1 Kf6 25.h4 b6 26.g3 h5 i remis.

15.Obrona sycylijska [B45]

Opočensky (Czechosłowacja) – Hasenfuss (Łotwa)

1.d4 c5 2.Sf3 e6 3.e4 cd4 4.Sd4 Sc6 5.Sc3 Sf6 6.Sc6 dc6 7.Hd8 Kd8 8.e5 Sd7 9.f4 Gb4 10.Gd2 b6 11.0–0–0 Gb7 12.Se4 Ge7 13.Ge3 Kc7 14.Ge2 Wad8 15.Gf3 Sb8 16.g4 Wd1 17.Wd1 Wd8 18.f5 Wd1 19.Kd1 Sd7 20.Gf4 c5 21.f6 Gf8 22.Ke2 h6 23.h4 g6 24.Sd2 Gf3 25.Sf3 Kc6 26.c4 a6 27.Kd3 b5 28.b3 Sb6 29.Gd2 Sd7 30.Gc3 b4 31.Gd2 Kc7 32.Ke4 Kd8 33.h5 Ke8 34.Sh4 g5 35.Sf3 a5

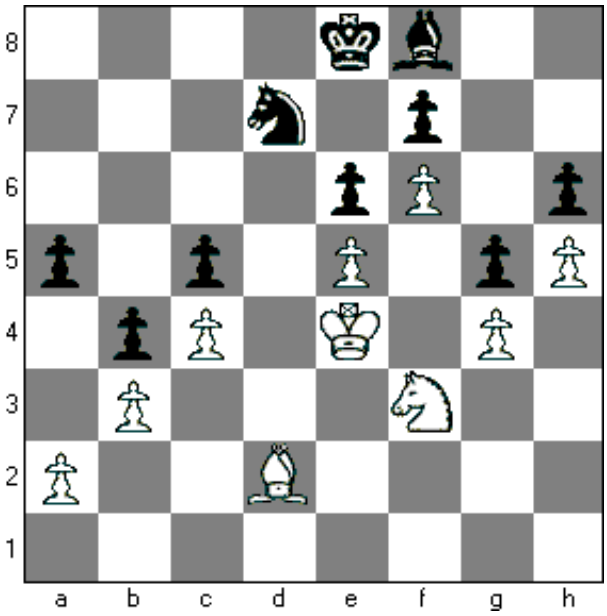

36.Sg5 hg5 37.Gg5 Sb6 38.Ge3 a4 39.g5 a3 40.h6 Sc4 41.h7 Se3 42.Ke3 c4 43.h8H cb3 44.ab3 i czarne poddały się.



Ekipa USA w Folkestone
Od lewej: Dake, Kashdan i jego żona, Simonson, Marshall i Fine

16.Obrona Tarrascha [D33]

Sultan Khan (Anglia) – Stahlberg (Szwecja)

1.Sf3 d5 2.d4 e6 3.c4 c5 4.cd5 ed5 5.Sc3 Sc6 6.g3 c4 7.Gg2 Gb4 8.0–0 Sge7 9.Gf4 0–0 10.Wc1 Ha5 11.a3 Gc3 12.Wc3 b5 13.Gd6 Wd8 14.Gc5 Hc7 15.We1 a5 16.Hd2 Sg6 17.Hg5 Ge6 18.Sh4 h6 19.Hh5 Sh4 20.gh4 Hf4 21.e3 Hf5 22.Hf5 Gf5 23.f3 b4 24.Wcc1 Gd3 25.Gf1 Gf1 26.Kf1 Wab8 27.e4 ba3 28.ba3 Wb3 29.ed5 Wd5 30.We8 Kh7 31.Wc4 Wf3 32.Ke2 Wf4 33.Ke3 Wh4 34.Gb6 Se5 35.Wa4 Sd7 36.Gc7 Sc5 37.Gg3 Sa4 38.Gh4 Sc3 39.Ge7 f5 40.Kd3 Se4 41.Gf8 Sf6 42.We7 Wd7 43.We5 Wf7 44.Gd6 Sg4 45.Wa5 f4 46.Wa8 g5 47.Wf8 Wb7 48.h4 Kg6 49.hg5 hg5 50.Gc5 Sf6 51.Kc4 f3 52.d5 Wc7 53.Wh8 Sd7 54.Wg8 Kf6 i białe poddały się.

17.Gambit hetmański [D52]

Stoltz (Szwecja) – Thomas (Anglia)

1.d4 Sf6 2.c4 e6 3.Sc3 d5 4.Sf3 Sbd7 5.Gg5 c6 6.e3 Ha5 7.Sd2 dc4 8.Gf6 Sf6 9.Sc4 Hc7 10.g3 Ge7 11.Gg2 Sd5 12.Hb3 0–0 13.0–0 Sc3 14.Hc3 Gd7 15.b4 Wfc8 16.Wac1 Ge8 17.Hb3 Gd8 18.e4 He7 19.Wfe1 b5 20.Se5 Hd6 21.Hb2 a5 22.Sd3 Gb6 23.Sc5 ab4 24.e5 He7 25.We2 Ha7 26.Hb4 Wd8 27.h4 Ha3 28.Ha3 Wa3 29.Sb7 Wb8 30.Gc6 Gc6 31.Wc6 Gd4 32.Kg2 g6 33.Sd6 b4 34.Wc7 Wa7 35.Wa7 Ga7 36.f4 Gc5 37.Se4 Ge7 38.Wc2 h5 39.Kf2 Wa8 40.Ke3 Wa3 41.Kd4 b3 42.ab3 Wb3 43.Wc4 Kf8 44.Sf6 Gd8 45.Wc8 Ke7 46.Wc3 i remis.



Ekipa Łotwy w Folkestone, od lewej: Feigins, Pietrow, Apšenieks *i Hasenfuss*

18.Obrona Tarrascha [D33]

Winter (Anglia) – Lundin (Szwecja)

1.d4 d5 2.c4 e6 3.Sc3 c5 4.cd5 ed5 5.Sf3 Sc6 6.g3 c4 7.Gg2 Gb4 8.0–0 Sge7 9.e4 de4 10.Se4 Gf5 11.Sc3 Gd3 12.We1 0–0 13.Ge3 Ha5 14.Se5 Se5 15.de5 Sc6 16.Gd2 Wad8 17.a3 Gc5 18.Gc6 Hb6 19.Sa4 Hc6 20.Sc5 Hc5 21.Gb4 Hc6 22.Gf8 Gf1 23.Wf1 Wd1 24.Wad1 Kf8 25.Wd8 Ke7 26.Wfd1 h5 27.h4 Hb5 28.W1d2 Ke6 29.f4 Kf5 30.W8d7 Kg6 31.W2d6 Kh7 i remis.

19.Partia angielska [A16]

Vaitonis (Litwa) – Eliskases (Austria)

1.c4 Sf6 2.Sc3 c6 3.e4 d5 4.e5 d4 5.ef6 dc3 6.fg7 cd2 7.Gd2 Gg7 8.Hc2 Sd7 9.Sf3 Hc7 10.0–0–0 b6 11.g3 Gb7 12.Gg2 0–0–0 13.Sg5 Se5 14.Gc3 e6 15.f4 i czarne wkrótce poddały się.

20.Obrona hetmańsko – indyjska [E16]

Luckis (Litwa) – Müller (Austria)

1.d4 e6 2.Sf3 Sf6 3.c4 b6 4.g3 Gb7 5.Gg2 Gb4 6.Gd2 Gd2 7.Sbd2 d6 8.Hc2 c5 9.0-0 Sc6 10.dc5 bc5 11.Wad1 0-0 12.a3 Hb6 13.e3 Wfd8 14.Sg5 h6 15.Sge4 Se4 16.Se4 Sa5 17.b4 cb4 18.ab4 Sc4 19.Hc4 d5 20.Sf6 gf6 21.Hh4 Kg7 22.Wd4 f5 23.g4 e5 24.Wdd1 fg4 25.Hg4 Hg6 26.He2 d4 27.e4 Wab8 28.b5 Gc8 29.Wd3 Hd6 30.f4 Wb6 31.f5 Hf8 32.Wg3 Kh7 33.We1 a6 34.ba6 Ga6 35.Hg4 Wdb8 36.Gf1 Gf1 37.Wf1 Wb1 38.Wb1 Wb1 39.Kg2 Wb2 40.Kg1 Hb4 41.Hf3 Hd2 i białe poddały się.

21.Gambit hetmański [D37]

Andersen (Dania) – Rosselli del Turco (Włochy)

1.d4 d5 2.Sf3 Sf6 3.c4 e6 4.Sc3 Ge7 5.e3 0-0 6.Gd3 a6 7.b3 b6 8.0-0 Gb7 9.Gb2 Sbd7 10.He2 Se4 11.Se5 g6 12.Sd7 Hd7 13.f3 Sc3 14.Gc3 dc4 15.bc4 Wad8 16.Wfe1 He8 17.Wab1 f5 18.e4 f4 19.c5 b5 20.a4 c6 21.e5 g5 22.He4 Wf7 23.ab5 ab5 24.Wa1 Wa8 25.Wa8 Ha8 26.Wa1 Hb8 27.He2 Gc8 28.Ha2 Gf8 29.Ge4 Hb7 30.Ha5 Wd7 31.g3 fg3 32.hg3 h6 33.Kg2 Ge7 34.Ha2 Wd8 35.Hb1 b4 36.Gb2 Gf8 37.Hc2 Hd7 38.Hc4 Gg7 39.Hb4 Hb7 40.Hb6 Hb6 41.cb6 Gb7 42.Wa7 Wd7 43.Gc6 Gc6 44.Wd7 i czarne poddały się.